

Provincia del Neuquén.  
*Estadísticas Educativas.*  
Año 2009

*Capítulo 3*  
*Tipo de Educación Común.*  
*Nivel Inicial.*





**Secretaría de Estado de Educación, Cultura y Deporte.  
Consejo Provincial de Educación.  
Dirección General de Planeamiento.**

Gobernador de la Provincia.  
**Dr. JORGE AUGUSTO SAPAG**

Secretario de Estado de Educación, Cultura y Deporte.  
**Sr. ERNESTO SEGUEL**

Subsecretaria de Educación.  
A/c Presidencia del Consejo Provincial de Educación  
**Prof. PATRICIA RUÍZ**

Directora General de Planeamiento.  
**Lic. FERNANDA BESTEIRO**

Equipo Técnico.  
**Téc. GLADYS NOEMÍ PIERGIACOMI**

**Est. JORGE OMAR CALIANI**

**Sra. LUJÁN DEL CARMEN ALEGRO**

**Dis. DANIELA ANDREA MARTELLOTTA**

**Téc. ANDREA SUSANA ORTIZ**

**Prof. ALICIA PARRA**

## ÍNDICE GENERAL

|  |          |
|--|----------|
| <b>GLOSARIO Y SIMBOLOGÍA</b>   | <b>4</b> |
| <b>Capítulo III</b>  |          |
| <b>Tipo de Educación Común. Nivel Inicial</b>  |          |
| 3.1. <i>Unidades Educativas, Matrícula y Variación porcentual, Según Año Tipo de Educación Común. Nivel Inicial. Provincia del Neuquén. Período 1998-2009</i>  | 7        |
| 3.2. <i>Unidades Educativas, Matrícula e Incidencia por Ámbito. Tipo de Educación Común. Nivel Inicial. Provincia del Neuquén. Año 2009</i>                    | 8        |
| 3.3. <i>Unidades Educativas, Matrícula y Cargos Docentes por Sector Según Distrito. Tipo de Educación Común. Nivel Inicial Provincia del Neuquén. Año 2009</i> | 9        |
| 3.4. <i>Matrícula por Año Calendario Según Año de Estudio. Tipo de Educación Común. Nivel Inicial. Provincia del Neuquén. Período 1998-2009</i>                | 11       |
| 3.5. <i>Variación de la Matrícula por Año de Estudio Tipo de Educación Común. Nivel Inicial. Provincia del Neuquén. Período 1998-2009</i>                      | 12       |
| 3.6. <i>Matrícula por Año de Estudio Según Departamento Tipo de Educación Común. Nivel inicial. Provincia del Neuquén. Año 2009</i>                            | 13       |
| 3.7. <i>Secciones por Año Calendario Según Distrito. Tipo de Educación Común. Nivel Inicial. Provincia del Neuquén. Período 1998-2009</i>                      | 15       |
| 3.8. <i>Promedio de Alumnos por Año de Estudio Según Tipo de Sección. Tipo de Educación Común. Nivel Inicial. Provincia del Neuquén. Año 2009</i>              | 16       |
| 3.9. <i>Secciones Independientes Según Tamaño de la Sección. Tipo de común. Nivel inicial. Provincia del Neuquén. Año 2009</i>                                 | 16       |

## GLOSARIO DE DEFINICIONES Y SIMBOLOGÍA

**ALUMNO CON SOBREDAD:** Aquel que tiene más edad que la considerada teóricamente ideal según las normas legales de acceso al sistema educativo para el año de estudio que cursa.

**ALUMNO EGRESADO:** alumno que ha cumplido con los requisitos de acreditación de los aprendizajes correspondientes a un nivel completo de enseñanza. Es decir, que no adeuda ninguna materia, trabajo práctico u otro requisito. También alcanza esta condición cuando completa sus estudios a través de exámenes libres y de reválida, tomando como año de egreso la fecha del último examen aprobado.

**ALUMNO NO PROMOVIDO:** alumno matriculado al último día de clase que no ha cumplido con los requisitos de aprendizaje correspondientes a un ciclo o año de estudio y no puede cursar el ciclo o año de estudio inmediatamente superior ni ser considerado egresado en el último año de estudio.

**ALUMNO PROMOVIDO:** alumno que ha cumplido los requisitos de acreditación de los aprendizajes correspondientes a un ciclo, etapa o año de estudio determinado, quedando habilitado para inscribirse en el ciclo, etapa o año de estudio inmediato superior, en condición de Alumno Nuevo. Incluye los promovidos al último día de clase y los promovidos en períodos de exámenes complementarios. Los promovidos del último año de estudio son los egresados del nivel. Para el último año de estudio se considera promovido solamente al alumno que aprobó todas las materias del nivel.

La promoción se produce en distintos momentos:

- al último día de clase (para el nivel poligonal: eximido en todas las materias)
- promovido en períodos de exámenes complementarios antes de la iniciación del año lectivo siguiente (diciembre y marzo).

Las jurisdicciones pueden adoptar diversos trayectos para la promoción, debiendo computarse, a los fines estadísticos, hasta el último día previo a la fecha de declaración anual.

En los casos que existe promoción continua a lo largo del ciclo lectivo se deben incluir todos los alumnos promovidos que completen un año de estudio, ciclo o cualquier otra división prevista en la secuencia de aprendizaje en dicho lapso (esto es usual, por ejemplo, en educación de adultos).

La promoción se obtiene aunque queden materias pendientes de acreditación (en general, un máximo de dos), denominadas **materias previas** y que se acreditan en períodos especiales de exámenes previos.

**ALUMNO REPITIENTE:** alumno que cursa por segunda o más veces el mismo año de estudio o ciclo, por no haberlo promovido en su primera oportunidad.

**ÁMBITO:** Hace referencia a las características demográficas del espacio socio-geográfico donde se encuentra la unidad educativa, caracterizado por la cantidad de habitantes. Se clasifica en:

- urbano: núcleos poblacionales de 2000 y más habitantes
- rural aglomerado: núcleos poblacionales de 500 a menos de 2000 habitantes.
- rural disperso: núcleos poblacionales de menos de 500 habitantes o en campo abierto.

**COHORTE:** Conjunto de alumnos que ingresa a un tipo de educación y nivel en un determinado año.

**EDUCACIÓN FORMAL:** Es aquella que permite la movilidad vertical de los alumnos, esto es, acredita para continuar los estudios en el año/ciclo/nivel siguiente. También permite la movilidad horizontal, es decir, ofrece la posibilidad de continuar el proceso en un nivel en un tipo de educación determinado, en otro tipo de educación (por ejemplo, un alumno de EGB Común que ha excedido el límite de edad para este tipo de educación, puede continuar dicho nivel en Educación de Adultos). Asimismo, se rige por normas que acreditan los estudios tanto en el plano nacional como en el internacional.

**EDUCACIÓN NO FORMAL:** Es aquella que complementa, amplía y/o satisface las necesidades educativas no atendidas o cubiertas por la educación formal, de manera simultánea o no, respecto de las ofertas educativas formales. Cada servicio de la educación no formal puede tener su propia jerarquización y secuenciación independiente de la educación formal como así también de otros servicios de la educación no formal. Está integrada por Pre-talleres, Talleres, Alfabetización, Formación Profesional /Capacitación Laboral, Cursos, Servicios Complementarios, Jardines maternas, Colonias educativas, Apoyo educativo como servicio independiente.

**ESTABLECIMIENTO EDUCATIVO:** Es la unidad institucional donde se organiza la oferta educativa, cuya creación o autorización se registra bajo un acto administrativo –ley, decreto, resolución o disposición. Existe en él una autoridad

máxima como responsable pedagógico-administrativo, con una planta funcional asignada, para impartir educación a un grupo de alumnos. El establecimiento constituye la unidad organizacional que contiene en su interior a la/s unidades educativas, las cuales forman parte del establecimiento y se corresponden con cada uno de los niveles de enseñanza para los cuales se imparte educación. (Ver Unidad educativa). Un establecimiento puede funcionar en una o en varias localizaciones geográficas. En caso de ser varias, se compone de:

- a) **Sede:** es la localización donde cumple sus funciones la máxima autoridad pedagógica administrativa del establecimiento. La sede puede no tener alumnos.
- b) **Anexo:** es la localización donde funciona una sección o grupo de secciones que depende pedagógica y administrativa de una localización sede y funciona en otro lugar geográfico.

**MATRÍCULA:** Es la cantidad de alumnos registrados en una unidad educativa a una fecha determinada, de acuerdo con las normas pedagógicas y administrativas vigentes.

**MATRÍCULA FINAL:** Es la suma de Alumnos Promovidos más Alumnos No Promovidos.

**PORCENTAJE DE REPITENTES:** Porcentaje de alumnos inscriptos como repitentes en el período escolar.  
Fórmula:

$$PR_{in}^t = \frac{R_{in}^t}{M_{in}^t} \times 100 \quad i = 1, \dots, k$$

Donde:

$PR_{in}^t$  = Porcentaje de Repitentes del grado/año de estudio  $i$  del nivel  $n$  en el año calendario  $t$ .

$R_{in}^t$  = Repitentes del grado/año de estudio  $i$  del nivel  $n$  en el año  $t$ .

$M_{in}^t$  = Matricula del grado/año de estudio  $i$  del nivel  $n$  en el año  $t$ .

$i$  = año de estudio

$k$  = Ultimo grado/año de estudio del nivel  $n$ .

$t$  = año calendario

$n$  = nivel

**PORCENTAJE DE SOBREEDAD:** Porcentaje de alumnos con edad mayor a la teórica.

Fórmula:

$$PS_{in}^t = \frac{S_{in}^t}{M_{in}^t} \times 100 \quad i = 1, \dots, k$$

Donde:

$PS_{in}^t$  = Porcentaje de Sobreedad del grado/año de estudio  $i$  del nivel  $n$  en el año calendario  $t$ .

$S_{in}^t$  = Alumnos con sobreedad del grado/año de estudio  $i$  del nivel  $n$  en el año  $t$ .

$M_{in}^t$  = Matricula del grado/año de estudio  $i$  del nivel  $n$  en el año  $t$ .

$i$  = año de estudio

$k$  = Ultimo grado/año de estudio del nivel  $n$ .

$t$  = año calendario

$n$  = nivel

**SECTOR:** Alude a la responsabilidad de la gestión de los servicios educativos.

- **Estatal:** administrados directamente por el Estado.
- **Privado:** administrados por instituciones o personas particulares. Los establecimientos privados pueden ser no subvencionados o subvencionados por el Estado. Estos últimos reciben aportes financieros para cubrir las remuneraciones de los docentes en forma total o parcial.

**UNIDAD EDUCATIVA FORMAL:** Es la concreción del proyecto educativo que se organiza en un establecimiento para impartir educación formal en torno a un determinado tipo de educación y nivel.

**UNIDAD EDUCATIVA NO FORMAL:** Es la concreción del proyecto educativo que se organiza en un establecimiento para impartir un servicio de educación no formal.

**PORCENTAJE DE PROMOVIDOS:** Porcentaje de alumnos promovidos en el período escolar.

Fórmula:

$$PP_{in}^t = \frac{P_{in}^t}{MF_{in}^t} \times 100 \quad i = 1, \dots, k$$

Donde:

$PP_{in}^t$  = Porcentaje de Promovidos del grado/año de estudio  $i$  del nivel  $n$  en el año calendario  $t$ .

$P_{in}^t$  = Promovidos del grado/año de estudio  $i$  del nivel  $n$  en el año  $t$ .

$MF_{in}^t$  = Matricula Final del grado/año de estudio  $i$  del nivel  $n$  en el año  $t$ .

$i$  = Año de estudio

$k$  = Último grado/año de estudio del nivel  $n$ .

**TASA DE DESGRANAMIENTO:** Es el cociente entre la cantidad de alumnos de la cohorte que no terminaron el último año de estudios y los alumnos que ingresaron con la cohorte.

**Fórmula:**  $D = 1 - R$

donde:

$D$  = Desgranamiento

$R$  = Retención

**TASA DE RETENCIÓN:** Cociente entre la matrícula del último grado y la matrícula que ingresó con la cohorte.

**Fórmula:**  $R = \frac{m_{j^{\circ}}}{m_{1^{\circ}}} \times 100$

donde:

$R$  = Retención

$m_{j^{\circ}}$  = matrícula del grupo inicial que llegó al último año de estudio en la cohorte

$m_{1^{\circ}}$  = matrícula del 1° año de estudio de la cohorte

## SIMBOLOGÍA

|    |   |
|----|---|
| -  | Dato igual a cero absoluto                                      |
| // | Por el carácter de la información es imposible calcular el dato |
| %  | Por ciento. Cantidad de elementos por cada 100                  |

**3.1 Unidades Educativas, Matrícula y Variación Porcentual Según Año Calendario Tipo de Educación Común. Nivel Inicial Provincia del Neuquén Período 1998-2009**

| Año  | Unidades Educativas | Matrícula | Variación (en %)    |           |
|------|---------------------|-----------|---------------------|-----------|
|      |                     |           | Unidades Educativas | Matrícula |
| 1998 | 237                 | 16.861    | -                   | -         |
| 1999 | 252                 | 16.905    | 6,33                | 0,26      |
| 2000 | 260                 | 17.389    | 3,17                | 2,86      |
| 2001 | 267                 | 17.881    | 2,69                | 2,83      |
| 2002 | 263                 | 18.058    | -1,50               | 0,99      |
| 2003 | 267                 | 18.325    | 1,52                | 1,48      |
| 2004 | 269                 | 18.060    | 0,75                | -1,45     |
| 2005 | 270                 | 18.287    | 0,37                | 1,26      |
| 2006 | 265                 | 18.148    | -1,85               | -0,76     |
| 2007 | 271                 | 18.218    | 2,26                | 0,39      |
| 2008 | 273                 | 18.259    | 0,74                | 0,23      |
| 2009 | 264                 | 18.833    | -3,30               | 3,14      |

Nota: Hasta el año 2007 en nivel inicial se contaban los alumnos de las salas de 3, 4 y 5 años.

El resto (de 0 a 2 años) se contaba dentro de jardín maternal.

A partir de 2008, de acuerdo a la nueva Ley de Educación Nacional, se considera todo como de nivel inicial.

Fuente: Relevamientos Anuales 1998-2009 -DINIECE- Departamento Estadística -Dirección General de Planeamiento - Consejo Provincial de Educación.

**Unidades Educativas Según Año Calendario.  
Tipo de Educación Común. Nivel Inicial. Provincia del Neuquén. Período 1998-2009**

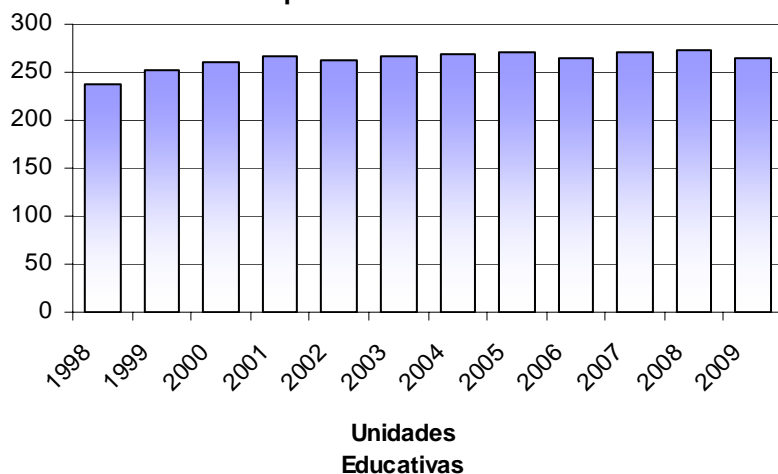

Nota: Hasta el año 2007 en nivel inicial se contaban los alumnos de las salas de 3, 4 y 5 años.

El resto (de 0 a 2 años) se contaba dentro de jardín maternal.

A partir de 2008, de acuerdo a la nueva Ley de Educación Nacional, se considera todo como de nivel inicial.

Fuente: Relevamientos Anuales 1998-2009 -DINIECE- Departamento Estadística – Dirección General de Planeamiento - Consejo Provincial de Educación

**Matrícula Según Año Calendario.  
Tipo de Educación Común. Nivel Inicial. Provincia del  
Neuquén. Período 1998-2009**

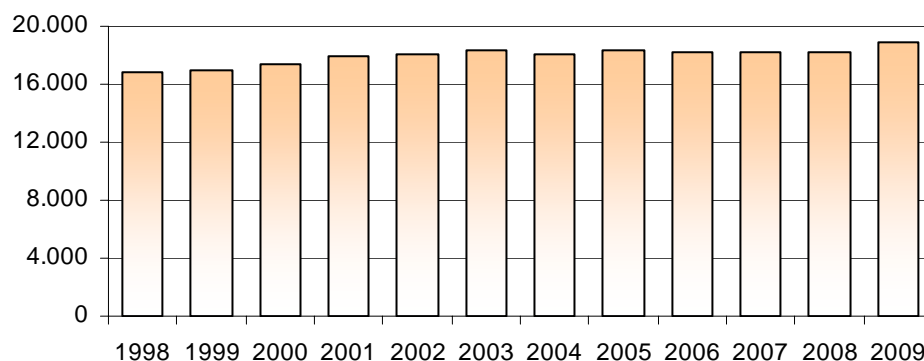

**Matrícula**

Nota: Hasta el año 2007 en nivel inicial se contaban los alumnos de las salas de 3, 4 y 5 años.

El resto (de 0 a 2 años) se contaba dentro de jardín maternal.

A partir de 2008, de acuerdo a la nueva Ley de Educación Nacional, se considera todo como de nivel inicial.

Fuente: Relevamientos Anuales 1998-2009 -DINIECE- Departamento Estadística – Dirección General de Planeamiento - Consejo Provincial de Educación

**3.2 Unidades Educativas, Matrícula e Incidencia Según Ámbito.  
Tipo de Educación Común. Nivel Inicial.  
Provincia del Neuquén  
Año 2009**

| Ámbito | Unidades Educativas |        | Matrícula |        |
|--------|---------------------|--------|-----------|--------|
|        | Absoluto            | (en %) | Absoluto  | (en %) |

|                  |            |               |               |               |
|------------------|------------|---------------|---------------|---------------|
| <b>Total</b>     | <b>264</b> | <b>100,00</b> | <b>18.833</b> | <b>100,00</b> |
| Rural Aglomerado | 15         | 5,68          | 455           | 2,42          |
| Rural Disperso   | 92         | 34,85         | 643           | 3,41          |
| Urbano           | 157        | 59,47         | 17.735        | 94,17         |

Fuente: Relevamiento Anual 2009 -DINIECE- Departamento Estadística - Dirección General de Planeamiento - Consejo Provincial de Educación.

**Unidades Educativas en Porcentaje Según Ámbito.  
Tipo de Educación Común. Nivel Inicial.  
Provincia del Neuquén. Año 2009**

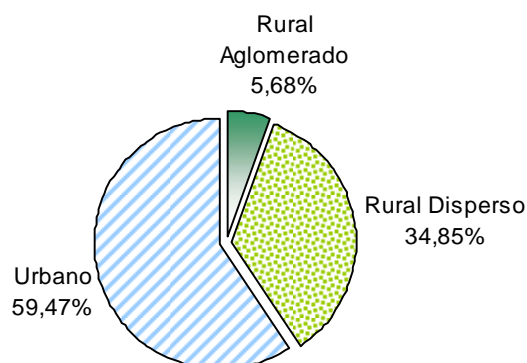

**Matrícula en Porcentaje Según Ámbito.  
Tipo de Educación Común.  
Nivel Inicial. Provincia del Neuquén. Año 2009**

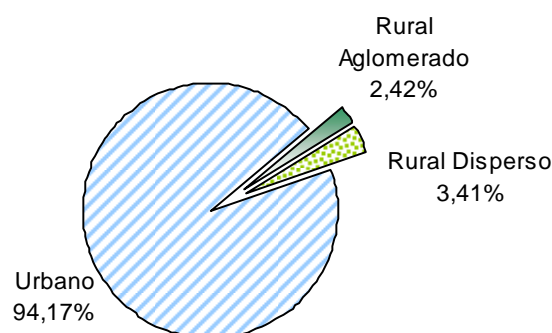

Fuente: Relevamiento Anual 2009 -DINIECE- Departamento Estadística - Dirección General de Planeamiento Educativo Consejo Provincial de Educación

**3.3 Unidades Educativas, Matrícula y Cargos Docentes por Sector Según Distrito.**  
**Tipo de Educación Común. Nivel Inicial**  
**Provincia del Neuquén**  
**Año 2009**

| Distrito | Unidades Educativas |         |         | Matrícula |         |         | Cargos Docentes |         |         |
|----------|---------------------|---------|---------|-----------|---------|---------|-----------------|---------|---------|
|          | Total               | Estatal | Privado | Total     | Estatal | Privado | Total           | Estatal | Privado |

| Total | 264 | 225 | 39 | 18.833 | 15.950 | 2.883 | 1.888 | 1.599 | 289 |
|-------|-----|-----|----|--------|--------|-------|-------|-------|-----|
| I     | 40  | 25  | 15 | 3.806  | 2.665  | 1.141 | 366   | 264   | 102 |
| II    | 32  | 31  | 1  | 2.377  | 2.152  | 225   | 253   | 234   | 19  |
| III   | 37  | 35  | 2  | 1.500  | 1.245  | 255   | 135   | 106   | 29  |
| IV    | 26  | 24  | 2  | 840    | 798    | 42    | 89    | 87    | 2   |
| V     | 38  | 36  | 2  | 1.080  | 1.041  | 39    | 112   | 104   | 8   |
| VI    | 16  | 14  | 2  | 2.027  | 1.804  | 223   | 203   | 183   | 20  |
| VII   | 11  | 11  | -  | 493    | 493    | -     | 51    | 51    | -   |
| VIII  | 24  | 19  | 5  | 3.753  | 3.443  | 310   | 378   | 346   | 32  |
| IX    | 21  | 16  | 5  | 1.688  | 1.301  | 387   | 187   | 132   | 55  |
| X     | 19  | 14  | 5  | 1.269  | 1.008  | 261   | 114   | 92    | 22  |

Nota: a partir de Agosto de 2008 se incorporan los distritos IX y X.

Fuente: Relevamiento Anual 2009 -DINIECE- Departamento Estadística - Dirección General de Planeamiento - Consejo Provincial de Educación

**Unidades Educativas por Sector Según Distrito.**  
**Tipo de Educación Común. Nivel Inicial.**  
**Provincia del Neuquén. Año 2009**

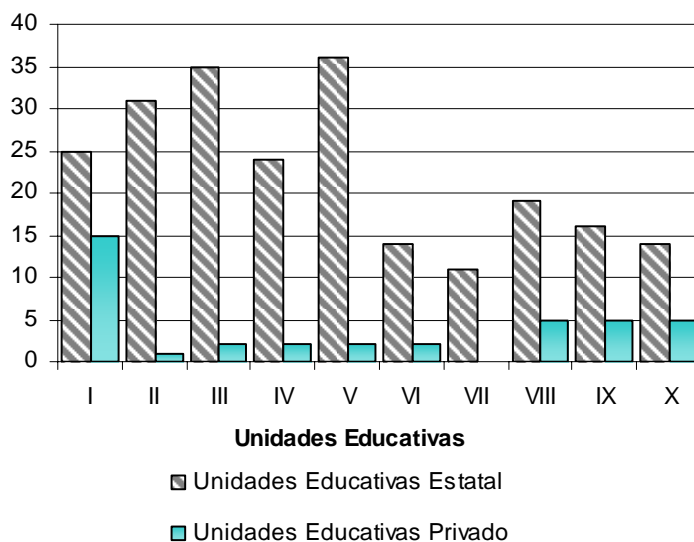

Nota: a partir de Agosto de 2008 se incorporan los distritos IX y X.

Fuente: Relevamiento Anual 2009 -DINIECE- Departamento Estadística - Dirección General de Planeamiento -Consejo Provincial de Educación

**Matrícula por Sector Según Distrito.  
Tipo de Educación Común. Nivel Inicial.  
Provincia del Neuquén. Año 2009**

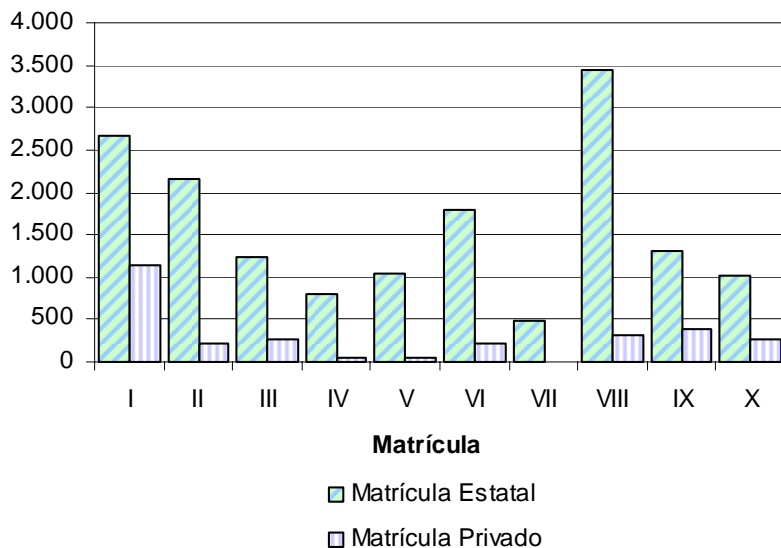

Nota: a partir de Agosto de 2008 se incorporan los distritos IX y X.

Fuente: Relevamiento Anual 2009 -DINIECE- Departamento Estadística - Dirección General de Planeamiento - Consejo Provincial de Educación

**Cargos Docentes por Sector Según Distrito.  
Tipo de Educación Común. Nivel Inicial.  
Provincia del Neuquén. Año 2009**

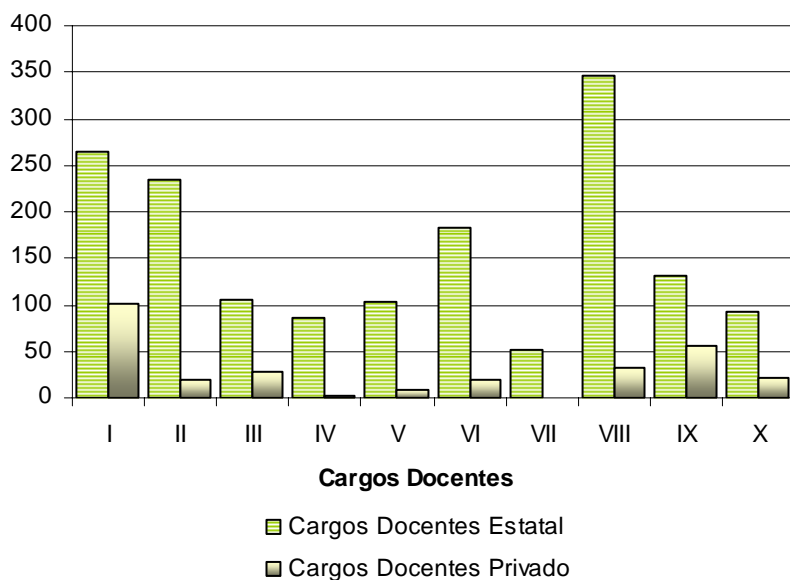

Nota: a partir de Agosto de 2008 se incorporan los distritos IX y X.

Fuente: Relevamiento Anual 2009 -DINIECE- Departamento Estadística - Dirección General de Planeamiento - Consejo Provincial de Educación

**3.4 Matrícula por Año Calendario Según Año de Estudio.  
Tipo de Educación Común. Nivel Inicial.  
Provincia del Neuquén.  
Período 1999-2009**

| Año de estudio | Año Calendario |      |      |      |      |      |      |      |      |         |      |
|----------------|----------------|------|------|------|------|------|------|------|------|---------|------|
|                | 1999           | 2000 | 2001 | 2002 | 2003 | 2004 | 2005 | 2006 | 2007 | 2008(*) | 2009 |

| Total          | 16.905 | 17.389 | 17.881 | 18.058 | 18.325 | 18.060 | 18.287 | 18.148 | 18.218 | 18.259 | 18.833 |
|----------------|--------|--------|--------|--------|--------|--------|--------|--------|--------|--------|--------|
| Deambulatorios | -      | -      | -      | -      | -      | -      | -      | -      | -      | 54     | 18     |
| Lactantes      | -      | -      | -      | -      | -      | -      | -      | -      | -      | 10     | 15     |
| Sala de 2      | -      | -      | -      | -      | -      | -      | -      | -      | -      | 150    | 192    |
| Sala de 3      | 1.067  | 1.168  | 1.463  | 1.408  | 1.478  | 1.490  | 1.437  | 1.651  | 1.885  | 1.575  | 1.885  |
| Sala de 4      | 5.050  | 5.361  | 5.493  | 5.769  | 5.804  | 5.661  | 6.212  | 6.136  | 6.018  | 6.409  | 6.557  |
| Sala de 5      | 10.788 | 10.860 | 10.925 | 10.881 | 11.043 | 10.909 | 10.638 | 10.361 | 10.315 | 10.061 | 10.166 |

(\*)Nota: A partir del año 2008 se incluye dentro del nivel inicial lo que antes se consideraba jardín maternal: deambulatorios, lactantes y sala de 2 años.

Fuente: Relevamientos Anuales 1999-2009 -DINIECE- Departamento Estadística - Dirección General de Planeamiento. Consejo Provincial de Educación

**Matrícula por Año Calendario Según Año de Estudio. Tipo de Educación Común. Nivel Inicial.  
Provincia del Neuquén. Período 1999-2009**

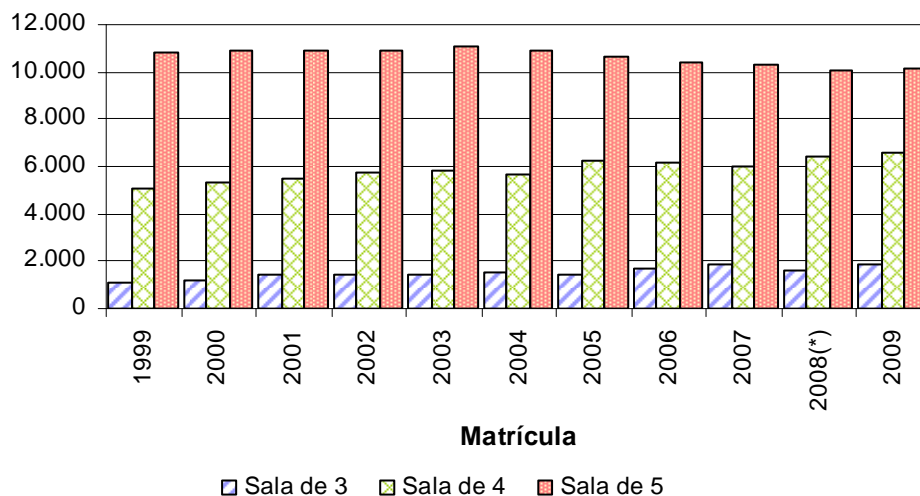

(\*)Nota: A partir del año 2008 se incluye dentro del nivel inicial lo que antes se consideraba jardín maternal: deambulatorios, lactantes y sala de 2 años.

Fuente: Relevamientos Anuales 1999-2009 -DINIECE- Departamento Estadística - Dirección General de Planeamiento. Consejo Provincial de Educación

**3.5 Variación de Matrícula por Año Calendario Según Año de Estudio.**  
**Tipo de Educación Común. Nivel Inicial**  
**Provincia del Neuquén**  
**Período 1998-2009**

| Año de estudio | Variación (en %) |             |             |             |             |              |             |              |             |              |             |
|----------------|------------------|-------------|-------------|-------------|-------------|--------------|-------------|--------------|-------------|--------------|-------------|
|                | 1998-1999        | 1999-2000   | 2000-2001   | 2001-2002   | 2002-2003   | 2003-2004    | 2004-2005   | 2005-2006    | 2006-2007   | 2007-2008(*) | 2008-2009   |
| <b>Total</b>   | <b>0,26</b>      | <b>2,86</b> | <b>2,83</b> | <b>0,99</b> | <b>1,48</b> | <b>-1,45</b> | <b>1,26</b> | <b>-0,76</b> | <b>0,39</b> | <b>-0,95</b> | <b>3,14</b> |
| Sala de 3      | -1,48            | 9,47        | 25,26       | -3,76       | 4,97        | 0,81         | -3,56       | 14,89        | 14,17       | -16,45       | 19,68       |
| Sala de 4      | 3,38             | 6,16        | 2,46        | 5,02        | 0,61        | -2,46        | 9,73        | -1,22        | -1,92       | 6,50         | 2,31        |
| Sala de 5      | -0,96            | 0,67        | 0,60        | -0,40       | 1,49        | -1,21        | -2,48       | -2,60        | -0,44       | -2,46        | 1,04        |

(\*) Nota: Si bien a partir del año 2008 se incluye jardín maternal en nivel inicial, en este cuadro y a los fines que los datos sean comparables, solamente se tomaron las salas de 3, 4 y 5 años.

Fuente: Relevamientos Anuales 1998 - 2009 -DINIECE- Departamento Estadística - Dirección General de Planeamiento. Consejo Provincial de Educación.

**Variación de Matrícula por Año Calendario Según Año de Estudio.**  
**Tipo de Educación Común. Provincia del Neuquén.**  
**Período 1998-2009**

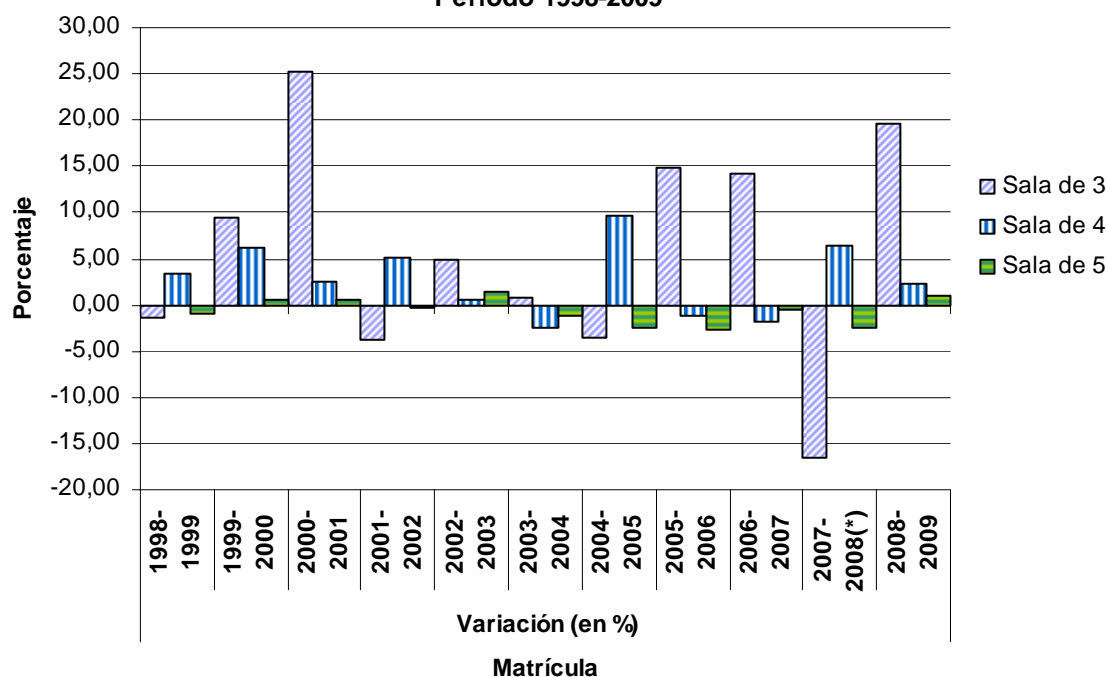

(\*) Nota: Si bien a partir del año 2008 se incluye jardín maternal en nivel inicial, en este cuadro y a los fines que los datos sean comparables, solamente se tomaron las salas de 3, 4 y 5 años.

Fuente: Relevamientos Anuales 1998 - 2009 -DINIECE- Departamento Estadística - Dirección General de Planeamiento. Consejo Provincial de Educación.

**3.6 Matrícula por Año de Estudio Según Departamento. Tipo de Educación Común. Nivel Inicial.  
Provincia del Neuquén.  
Año 2009**

| Departamento | Total Matrícula | Año de Estudio |           |            |              |              |               |
|--------------|-----------------|----------------|-----------|------------|--------------|--------------|---------------|
|              |                 | Deambulatorios | Lactantes | Sala de 2  | Sala de 3    | Sala de 4    | Sala de 5     |
| <b>Total</b> | <b>18.833</b>   | <b>18</b>      | <b>15</b> | <b>192</b> | <b>1.885</b> | <b>6.557</b> | <b>10.166</b> |
| Aluminé      | 307             | -              | -         | -          | 41           | 101          | 165           |
| Añelo        | 436             | -              | -         | -          | 30           | 146          | 260           |
| Catán Lil    | 98              | -              | -         | -          | 17           | 34           | 47            |
| Chos Malal   | 550             | -              | -         | 9          | 102          | 204          | 235           |
| Collón Curá  | 253             | -              | -         | 28         | 52           | 79           | 94            |
| Confluencia  | 11.862          | 18             | 10        | 70         | 1.160        | 4.155        | 6.449         |
| Huiliches    | 516             | -              | -         | 1          | 29           | 202          | 284           |
| Lacar        | 1.183           | -              | -         | 43         | 93           | 433          | 614           |
| Loncopué     | 220             | -              | -         | -          | 10           | 96           | 114           |
| Los Lagos    | 505             | -              | -         | 12         | 81           | 188          | 224           |
| Minas        | 277             | -              | -         | -          | 60           | 95           | 122           |
| Ñorquín      | 120             | -              | -         | -          | 4            | 43           | 73            |
| Pehuenches   | 681             | -              | -         | -          | 35           | 159          | 487           |
| Picún Leufú  | 185             | -              | -         | -          | 42           | 69           | 74            |
| Picunches    | 285             | -              | -         | -          | 31           | 111          | 143           |
| Zapala       | 1.355           | -              | 5         | 29         | 98           | 442          | 781           |

Fuente: Relevamiento Anual - 2009 -DINIECE- Departamento Estadística - Dirección General de Planeamiento.  
Consejo Provincial de Educación.

**Matrícula Según Departamento.  
Tipo de Educación Común. Nivel Inicial.  
Provincia del Neuquén**

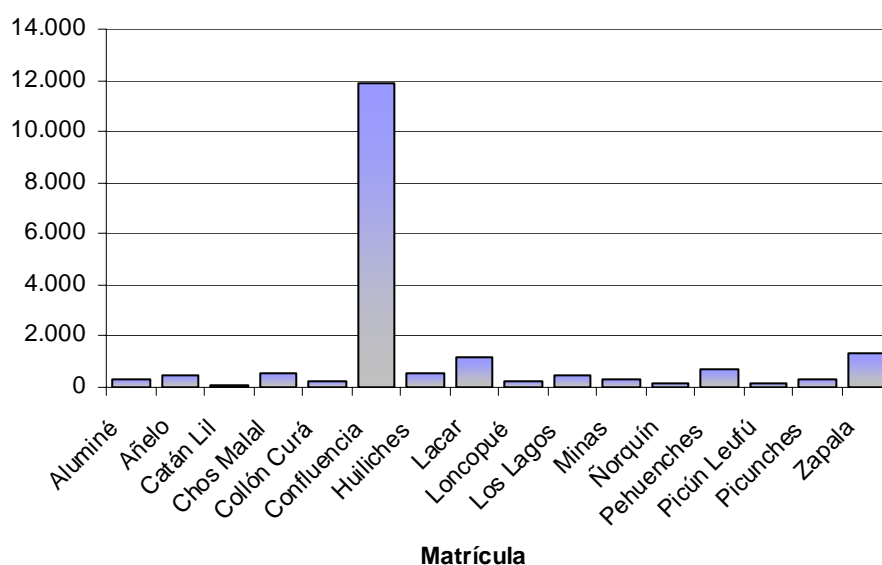

Fuente: Relevamiento Anual- 2009 -DINIECE- Departamento Estadística - Dirección General de Planeamiento.  
Consejo Provincial de Educación.

**Comparación Porcentual de la Matrícula por Año de Estudio  
Según Departamento. Tipo de Educación Común. Nivel Inicial.  
Provincia del Neuquén. Año 2009**

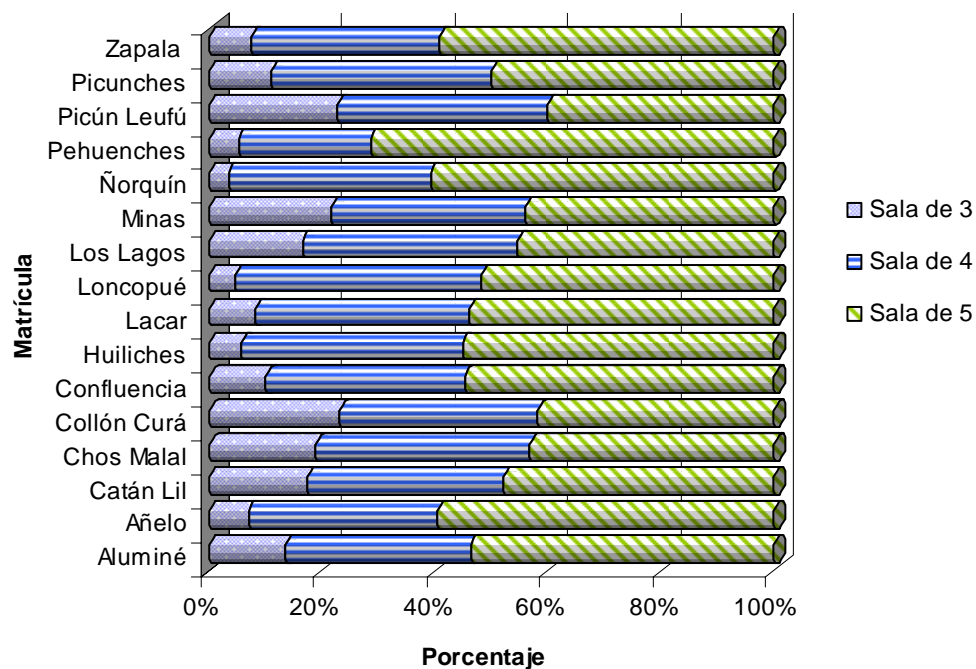

Fuente: Relevamiento Anual - 2009 -DINIECE- Departamento Estadística - Dirección General de Planeamiento. Consejo Provincial de Educación.

**3.7 Secciones por Año Calendario Según Distrito**  
**Tipo de Educación Común. Nivel Inicial**  
**Provincia del Neuquén.**  
**Período 1998-2009**

| Distrito     | Año calendario |            |            |            |            |            |            |            |            |            |            |            |
|--------------|----------------|------------|------------|------------|------------|------------|------------|------------|------------|------------|------------|------------|
|              | 1998           | 1999       | 2000       | 2001       | 2002       | 2003       | 2004       | 2005       | 2006       | 2007       | 2008 (**)  | 2009       |
| <b>Total</b> | <b>776</b>     | <b>787</b> | <b>815</b> | <b>837</b> | <b>856</b> | <b>860</b> | <b>860</b> | <b>882</b> | <b>903</b> | <b>916</b> | <b>936</b> | <b>945</b> |
| I            | 170            | 170        | 176        | 179        | 181        | 179        | 171        | 173        | 176        | 180        | 184        | 187        |
| II           | 110            | 107        | 113        | 116        | 117        | 116        | 116        | 114        | 114        | 115        | 116        | 116        |
| III          | 60             | 62         | 63         | 63         | 65         | 65         | 65         | 69         | 67         | 72         | 75         | 74         |
| IV           | 90             | 96         | 99         | 101        | 111        | 114        | 114        | 117        | 124        | 124        | 133        | 50         |
| V            | 47             | 48         | 53         | 54         | 55         | 57         | 57         | 59         | 60         | 62         | 62         | 60         |
| VI           | 71             | 71         | 71         | 82         | 84         | 86         | 90         | 98         | 98         | 97         | 99         | 101        |
| VII          | 25             | 25         | 26         | 27         | 26         | 27         | 27         | 28         | 29         | 28         | 28         | 28         |
| VIII         | 203            | 208        | 214        | 215        | 217        | 216        | 220        | 224        | 235        | 238        | 239        | 179        |
| IX           | -              | -          | -          | -          | -          | -          | -          | -          | -          | -          | -          | 84         |
| X            | -              | -          | -          | -          | -          | -          | -          | -          | -          | -          | -          | 66         |

(\*) Nota: A partir de agosto de 2008 se crearon los distritos IX y X.

(\*\*) Nota: A partir del año 2008 se incluye dentro del nivel inicial lo que antes se consideraba jardín maternal: deambulatorios, lactantes y sala de 2 años.

Fuente: Relevamientos Anuales 1998-2009 -DINIECE- Departamento Estadística - Dirección General de Planeamiento Consejo Provincial de Educación.

**Secciones Según Año Calendario.**  
**Tipo de Educación Común. Nivel Inicial.**  
**Provincia del Neuquén. Período 1998-2009**

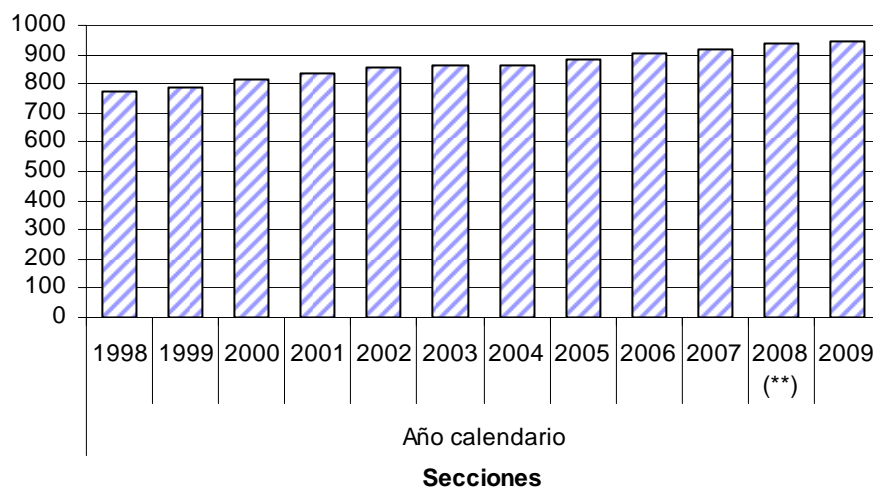

(\*) Nota: A partir de agosto de 2008 se crearon los distritos IX y X.

(\*\*) Nota: A partir del año 2008 se incluye dentro del nivel inicial lo que antes se consideraba jardín maternal: deambulatorios, lactantes y sala de 2 años.

Fuente: Relevamientos Anuales 1998-2009 -DINIECE- Departamento Estadística - Dirección General de Planeamiento Consejo Provincial de Educación.

**3.8 Promedio de Alumnos por Año de Estudio Según Tipo de Sección**  
**Tipo de Educación Común. Nivel Inicial**  
**Provincia del Neuquén**  
**Año 2009**

| Tipo de Sección      | Año de Estudio              | Alumnos Total | Cantidad de Secciones | Promedio de Alumnos |
|----------------------|-----------------------------|---------------|-----------------------|---------------------|
| <b>Total</b>         |                             | <b>18.833</b> | <b>945</b>            | <b>19,93</b>        |
| <b>Independiente</b> | <b>Total Independientes</b> | <b>17.349</b> | <b>853</b>            | <b>20,34</b>        |
|                      | Deambulatorios              | 18            | 3                     | 6,00                |
|                      | Lactantes                   | 10            | 1                     | 10,00               |
|                      | Sala de 2 años              | 138           | 11                    | 12,55               |
|                      | Sala de 3 años              | 1.651         | 85                    | 19,42               |
|                      | Sala de 4 años              | 5.979         | 286                   | 20,91               |
|                      | Sala de 5 años              | 9.553         | 467                   | 20,46               |
| <b>Múltiple</b>      |                             | <b>1.484</b>  | <b>92</b>             | <b>16,13</b>        |

Fuente: Relevamiento Anual 2009 -DINIECE- Departamento Estadística - Dirección General de Planeamiento- Consejo Provincial de Educación.

**3.9 Secciones Independientes Según Tamaño de la Sección**  
**Tipo de común. Nivel Inicial.**  
**Provincia del Neuquén**  
**Año 2009**

| Tamaño de la Sección | Secciones  |
|----------------------|------------|
| <b>Total</b>         | <b>853</b> |
| 3                    | 1          |
| 5                    | 2          |
| 7                    | 3          |
| 8                    | 3          |
| 9                    | 3          |
| 10                   | 3          |
| 11                   | 5          |
| 12                   | 11         |
| 13                   | 14         |
| 14                   | 12         |
| 15                   | 20         |
| 16                   | 30         |
| 17                   | 46         |
| 18                   | 68         |
| 19                   | 71         |
| 20                   | 97         |
| 21                   | 110        |
| <b>22</b>            | <b>114</b> |
| 23                   | 84         |
| 24                   | 84         |
| 25                   | 45         |
| 26                   | 13         |
| 27                   | 4          |
| 28                   | 6          |
| 29                   | 3          |
| 30                   | 1          |

**Moda:** Tamaño de la sección más repetida: **22**  
**Promedio:** Promedio de alumnos por sección Independiente: **20,34**

Fuente: Relevamiento Anual 2009 -DINIECE- Departamento Estadística - Dirección General de Planeamiento- Consejo Provincial de Educación.